臺灣昌新報 夕刊 十一月十日 夕刊定價一部二錢
編輯兼發行人 佐々木卓
臺北市榮町四丁目番二番地
發行所 臺灣日日新報社
臺北支局(電話七八五)・基隆支局・臺中支局(電話一〇七)・臺南支局(電話一〇〇)・花蓮港支局
臺南市岡田町電話長五〇)・花蓮港支局
大阪支局(大阪市南區心齋橋筋二丁目)・東京支局(東京市日比谷公園內)

敵井餘機を屠る戰果

海の荒鷲 赫々たる

【上海十日發同盟】航空部隊發表
一、昨日蕪湖上流に進出せる揚子江艦隊掩護の爲出動せる我陸攻隊は九江附近の敵飛行場を爆撃し、敵機多數を撃墜炎上せしめ、尚地上に在りし敵機四機を爆破したる外、小癪にも追跡し來れる敵機數機を撃墜せり、同機隊においてわが方喪失機(總長十機)

【上海十日發同盟】航空部隊發表
一、昨日蕪湖上流に進出せる揚子江艦隊掩護の爲出動せる我陸攻隊は九江附近の敵飛行場を爆撃し、敵機多數を撃墜炎上せしめ、尚地上に在りし敵機四機を爆破したる外、小癪にも追跡し來れる敵機數機を撃墜せり、同機隊においてわが方喪失機(總長十機)

尾翼の方向舵破損
訪日飛行は斷念
伊太利機の壯圖も空し

【ベールート九日發同盟】ビルハッサン海岸に不時着した新日イタリー機サント・フランチエスコ號は、機の尾翼の方向舵が破損し飛行継続困難に陥ったので、不時着の際無線技師シルビオ・ピンナ氏は安全服を着けて直ぐ出發したが、同機は尾翼を失ひ落下傘で降下したこと、新聞紙上で報じてゐるが、同機は尾翼の方向舵が破損し飛行継続困難に陥ったので、不時着の際無線技師シルビオ・ピンナ氏は安全服を着けて直ぐ出發したが、同機は尾翼を失ひ落下傘で降下したこと、新聞紙上で報じてゐるが、

不日壯擧を決行か

訪日イタリー機サント・フランチエスコ號がシリアに於て惜くも不時着したことに就ての公報は十日午前中には来た筈ないが、台北なるイタリー領事館に於て收受した情報に依れば其の不時着地はベールートの西二十キロのところで、原因は機の一部が破損したためで、同飛行はイタリー政府後援のものでもあり、またイタリー本人も生命期せずと同壯擧に向ひ、自分が万一斃れても決して心配してくれるなと云つた位でありますから、本人にとつても本望だらうと思ひます、酒井副操縦士の父親の口から云ふも變ですが、酒は飲まず煙草は吸つた、子供相手に遊ぶことが大變に好きで東門別院の日曜學校の先生をしたりしてゐました、何にしてもお國の爲に戰かつたのですから今回飛行も祭待も御座いません（臺北にては中村一等兵）

北一師で手工
教諭の助手

戰死した小池喜務兵

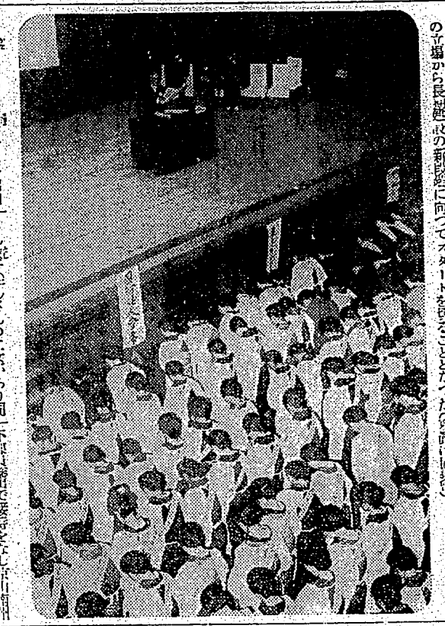

生活刷新協議會

西宮町役場では國民精神總動員第二日目の八年七月一日から長期建設の新體制に向つて「生活刷新の婦人實踐項目」を發表、婦人の立場から長期建設の新體制に向つてスタートを切ることとなつた（寫眞は協議會）

客の依頼品を入質

台北南署七星町、張國輝事は數日前内地國旅一次郎君、京染工業株式會社（京都）を騙り、京染工業株式會社（京都）を騙り、京染工業株式會社（京都）を騙り

家庭と婦人

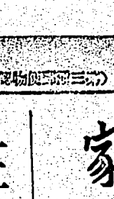

旺盛な精神力は風邪を吹飛ばす

ラヂオ體操の江木さんの健康法

ラヂオ體操の江木さんが、マイクで第一聲を放送してから丁度滿十年になり、日本版しといへども江木さん位のファンの多い人氣父とあるまい。江木さんの預かれる數に百萬もの子供が、健康な體をつくるために、手を振り足をあげてゐる。日本人の健康の代表者といつていい江木さんにその健康法を伺ふと、

秘訣　「あなたは十年間一度も休んだ事もないし、第一風邪をひかないし、風邪をひかない秘訣を教へて下さい——十人が十人といつてもよい位、私に會つた方はきつとおたづねになります。そこで私はすぐ

を思ひ出します。

「精神力の旺盛な事によつてつまり常に緊張してゐるので風邪など未然に防いでしまひます」と

一體私は特に健康法などは用ひてゐません。夜は時報の頃は大抵寢てゐますから朝は四季を通じて四時半前後には眼が覺めてしまひます。早寢早起萬歳の聲と申しますが、私は果して百歳の壽命を保たれるか否かはわかりませんが（勿論保つ積定）とにかく早寢早起はその日〳〵が愉快であります

體操　は午前と午後の二回やつてゐますが、これは好みの問題、中には、普通の體操を嫌つて手輕な

キャツチ、馬跳遊を加へ、團體生活を營んでゐる人達にふさはしい樂しい體操をやつてゐるものもあります。この場合は體操を樂しみとしますが、時には生活の都合で體操を缺くこともあります。

乘馬　を少々、卵が好きです。共に馬に乘ること、魚を釣ることそのものよりあの自然の風景を愛します。ヘボ將棋、囲碁等も好きなところです。

たべものは寒に鰹節です。晩酌は一切避けて酒

含嗽料の作り方

風邪の豫防のため外出先から戻つたら、必ずうがひをするやうに心がけて下さい、含嗽料としては何でも結構ですが、先づごく普通なものとしては（一）二%の食鹽水これは水呑みコップに、食鹽茶匙一杯位分の一入れればよい。茶匙二杯は約五瓦であります）（二）二%の硼酸水二%以外の過酸化水素水（藥局に賣つてゐるオキシフルを五—一〇%にうすめればよい）但しオキシフルは使用後能はしてなるだけ暗所に貯へれば變化する恐れがないからです。

寫眞メモ

アルバムに寫眞を貼る時用ひるアートコーナと稱するものがあり、多く黒い紙をいろ〳〵の形に切りぬいたもので小型に百枚（二十冊組）入つてゐる、これをアルバムに貼つて寫眞を美しくするのであるがもしもこれを使ふ場合には絶對にアルバムに直接入用だけの分買つておかないといけないあとから買ひ足しをしようとすると同じものが無くなつたりして困ることがある

さて　時事漫畫といつても赤味噌にするか、白味噌を使ふかですが、これは好みの問題、中には、普通の醫を碾つて干醫を入れキャベツ、馬鈴薯を加へ、團體生立（砂糖で味つけ）としたものもありますが、この場合は醫を味噌としますが、味噌汁位の場合は醫の分量のおろしを用ひると、豚肉のにほひを消し風味を添へます

豚肉　もぜひたべるやうに、一寸位の角切が食べた感じがいいのですが、さうもいつて居られませんから、煮るべく切るのですが形は小さくても味いものが、この汁としてほうつりがよろしい、すべて、かうした汁物、煮物を使つたものは、さつと煮上げて熱いうちに一緒にみんなが戴つけてしまふべきもので、何時も溫め返してゐると、風味がくつと下りませ。

土地　に依つては鮭罐詰をトンコツ汁と稱して供するところがありますが、トンコツは豚骨の意ではないが、この場合豚骨つきでありませうが、この場合豚骨つきでうひをすることも效果がありますから、小さい子供さんがたには、このねぎ湯でうがひをさせて下さい。それから、うがひをする時口に一杯位含嗽料を含むと却つて效果がうすいので、約半分位を含んで、喉の方までよく含嗽料をゆきわたらせることが大切です。

尙、外出の時にもうがひをして歩ホ、帰宅のことが、冬の風邪豫防に大變效果があるといひます。

子供の世界は全て新鮮な發見

子供の質問には何う答へる

十分の注意が必要

子供の世界は全て新鮮な發見の連續です、ですから「之は何なの」という質問があつたら大人の場合は見るもの聞くもの總てが珍しく、不思議なものばかりです。それで知りたいといふ自然の本能から「これは何であるか」「どうして？」といふ質問が發せられる譯ですがこの子供の質問こそ、知識の基礎ともなるものですから、これに對して母親はどう答へ、教へたらよいでせうか

「何ですか」　これは名前を聞く質問であります、これは本來名前を聞くばかりでなく、その事物の用途や性質をもきたい意欲が含まれてゐるのですが、單に子供さんにこれだけで滿足せず、これはつまり、子供は名前によつてその物の本質が解つてしまつたやうな氣がするので名前を知るとそのもの本質が解つたやうな氣がする譯です。

「どうして？」　といふ質問には色々ありますが、ここでは經驗に關係の薄い質問のみについて考へる。たとへば「どうしてお晝は

その質問を　そのまま子供正しい態度

子供はまだ　物理的な說明を要求する年ごろになつてゐないのですから、こんな答へをしても子供は滿足しないのです。このやうな質問が出たら、木の葉を人間に見立て親しみ話を考へてやることです「木の葉が伯母さんのところへ行つて遊んでもらひたいので飛んで行くのですよ」といふやうにおとぎ話風に答へてやることです、この年齢の子供はまだ感じやすく動くものを人間と同じやうに感じてゐるのですから、そのつもりへてやるやうにしなければなりません。

自分の慾望　が通せないと

（寫眞は花嫁のジノ・ラバテラ孃と仲好く並んだところ）

ムッソリーニ首相の御令嬢出度

季節の味覺　大根料理の色々（一）

大根のスープ炊き

大根はどの點から見ても野菜の中で、大根ほど利用の廣いものはありません。この頃の寒氣料理に大根が一ばん美味しくて安くて栄養分の多いものですから、せいくさなほ直せないのかもきつ方が動くものを人間と同じやうに感じてゐるのですから、そのつもりへてやるやうにしなければなりません。

「なぜいけないの」　この質問は、今までの二十年位が變つてゐる、今までのは非として習慣風俗から出た質問ですが、この質問はさうではなく自分が何かしようとするとき目上のものからいけませんといつて止められる、つまり

（寫眞説）

保健に必要な日光浴

健康のため日光浴は誰もが行ひたいことで殊に秋の光線には紫外線を多く含んでゐますから、冬に備へて體を丈夫にするために日曜や休日には、野外に出て、心ゆくまで日光を浴びるやうにしたいものです。

日光には、空氣中の酸素、水蒸氣、炭酸ガス等に吸收され、地球の表面に到達するのは赤色線七〇%、紫外線二九%に過ぎません。ですから日光浴は晴天や炭酸ガスの少い山や海に行くのが理想的ですが都會地でも、次のやうな注意で行へば效果があります。

朝ち日當りよく風當り少く、濕氣のない場所で、寒くない日に日光浴をします。ガラス戸越しでは紫外線がガラスに吸收されるから無效です。頭には必ず帽子を被り時間は大體次のやうにして一日三回行ひます

	日曜	祝日	下旬	上旬
第一日	五分	五分	五分	五分
第二日	十分	十分	十分	十分
第三日	十五分	十五分	十五分	十五分
第四日	二十分	二十分	二十分	二十分
第五日	二十五分	二十五分	二十五分	二十五分

注意することは、熱のある時、その他日光浴をしてよい病氣の場合でも、一回位に相當してみることがよいでせう。

鯨肉と牛肉の榮養くらべ

（記事は省略）

薩摩汁はいかが　榮養價は滿點

至極簡單に出來る

薩摩汁は、土地の人はいろ〳〵と美味にして榮養效果のある方法を考へてゐますが、今日では、その名稱が全國に傳はり、各地方に依り、各個により、作り方もまちまちとなつてゐるやうです。

×

大體　の材は、牛肉、人參大根、葱、蕨、椎茸などの野菜を好みに切り、これに鶏肉を肉のブツ切　もしくは豚肉を加へ、味噌汁仕立てに煮込んだものをさして

召上ることをおすすめします。それでこれを料理する際に注意することは鰯のいづれを問はず、醤油にした場合は煮汁の冷たい中へ入れて火にかけ煮立して煮立つたならば弱火にして煮ることと、調味料を加へる場合は、醤油、醤油のやうな酸性のあるものは一番後で加へるやうにすることが肝腎です。次に、美味しい大根料理を申しあげてみませう

一、大根のスープ炊き

材料（五人前）　大根一貫匁位、豚、醤油、砂糖、胡椒

豚肉は五十匁位、豚骨は適宜

椿へ方　豚骨は鍋に入れるだけに水で煮て骨を取り除き大根の三四分の一位に切つたのと共に調味料を入れ、水をたつぷり注ぎ煮立つたら火を弱め、時々浮き上つて來る灰汁を取り除ら、大根が充分軟らかくなるまで煮て、そのままよく冷めるまで置きますとよく冷めたらば醤油にて少しかきまぜ大根の布巾を敷いて汁を注ぎ豚肉と共に器に盛つて出來上り、一人前に對して小鉢一杯位です。

淋病

新發賣　普及藥　男子用（一號）婦人用（二號）　一円九〇

ブゴンケ　ルーゴンケ

前東京吉原遊廓吉原病院長　佐藤榮先生發明創製

他にない治療の特長
用量……一回〇・五—一瓦
時間……一回二分内
用法……安全簡易（副作用絶對になし）

淋病菌の侵入に依つて起る尿道炎に對する本藥の驚くべき效力は、それを使用した方はきつと驚嘆の聲を放つ程で、一回の注射で一日中尿意を催さず、二回の注射で二日間、三回の注射で三日間尿意を催さず、全く淋病菌を死滅せしめ、その後は尿道内に膿汁を見ず、尿道炎を根治せしめます。

代用藥なし　（類似品に本品の名稱を附し又は本品に類似の名稱を附した模造品にご注意下さい。ルーゴンケ又はルーゴンケールと符合の點に御注意下さい。）

販賣元　河原商店
——東區——
二瓦入（約一週間分）一圓二〇錢　五瓦入（約二週間分）一圓八〇錢
文獻進呈　日本製藥會社各營業所

全國藥店にて販賣す品切の節は直接總代理店へ

K 50

神經衰弱　皮膚疾患

各帝大病院常備藥　造血アウトホルモン

アルゼンブルトーゼ

本劑はブルトーゼの偉命たる造血充進・細胞賦活の二大作用に加へ砒素を有機的に結合せしめて生体の同化機轉と脂肪・蛋白質の蓄積に著效し特に神經系諸疾患・慢性皮膚疾患等の治療に賞用せらる

適應症　神經系疾患・諸皮膚疾患・骨軟化症・萎黄病・佝僂病・白血病・僵蚕等

大瓶（一ヶ月分）三・七〇　小瓶（半ヶ月分）二・二〇

冊子　ク活動の源泉ク　無代進呈

株式會社藤澤友吉商店
大阪東區道修町・東京日本橋區本町・京城西小門町

B1374

動脈硬化　腺質病

各帝大病院常備藥　造血アウトホルモン

ヨーデンブルトーゼ

本劑は造血アウトホルモン・ブルトーゼにヨード劑を結合協力せしめ甲狀腺の特殊成分を增加すると共に强大なる鹽類作用を發揮し特に病的組織及び滲出液の吸收促進に特效あり

適應症　佝僂病・腺病諸症・甲狀腺肥大・慢性關節炎・血管硬化・慢毒性諸症等

大瓶（一ヶ月分）三・七〇　小瓶（半ヶ月分）二・二〇

冊子　ク活動の源泉ク　無代進呈

株式會社藤澤友吉商店
大阪東區道修町・東京日本橋區本町・京城西小門町

B1375

食慾增進　慢性胃腸疾患

各帝大病院常備藥　造血アウトホルモン

キナブルトーゼ

本劑は造血アウトホルモンに健胃强壯劑キナの有效成分を配合せるものにして貧血性諸症の治療に有效であると共に特に消化器官の機能を强化し体蛋白の異常分解を抑制して全身の榮養を充實する

適應症　消化不良・慢性胃腸疾患・病後衰弱・産前産後・貧血性諸症・榮養不良等

大瓶（一ヶ月分）三・七〇　小瓶（半ヶ月分）二・二〇

冊子　ク活動の源泉ク　無代進呈

株式會社藤澤友吉商店
大阪東區道修町・東京日本橋區本町・京城西小門町

B1376

結核　呼吸器病

各帝大病院常備藥　造血アウトホルモン

グアヤコールブルトーゼ

本劑は補血强壯劑ブルトーゼに結核菌の活動阻止に有效なる可溶性グアヤコールを抱合し呼吸器病の治療劑として咳嗽　喀痰　微熱の抑制等對症效果と共に全身療法の實を擧げる

適應症　肺結核・喉頭結核・肋膜炎・肺尖加答兒・慢性氣管枝炎・百日咳・喘息等

大瓶（一ヶ月分）三・七〇　小瓶（半ヶ月分）二・二〇

冊子　ク呼吸器病の養生法ク　無代進呈

株式會社藤澤友吉商店
大阪東區道修町・東京日本橋區本町・京城西小門町

B1377

開花三世相

（30）

村松梢風作
中一彌畫

まぼろし（六）

「縁のことで御相談とは？」

「つかぬことをお尋ねするやうですが、お町さんはもう何処ぞへ御縁談でもお決りになつてゐるのでございますか」

「いゝえ、どう致しまして、御縁談どころではございません」

「それなら一つ御相談があるんですが、いつまでもお町さんを大阪へ御奉公に出してはどうでございますか。若しお出しになる気があるなら、及ばず乍ら此の佐川がお世話を致さうと思つて、お勧めがてら上つた次第でございます」

「まあ——」

「此のわたしが年甲斐もなく出しやばりでこんなことを言ふのでは御座いませんが、女はどれ程芸事が好きであつても、それがあつても、家が貧しくては良い縁談もなく、又、お嫁に行つたからとて必ずしも幸福になるとは限らぬもの、わたしも一度お町さんと同じ様に人からも騙されて、辛い思ひ切つて大阪へ上つてはみたものゝ、はどうやら人交りも出来る身分になりました。実は今度わたしの手許へ新規の顧客が入用になり、出入りの御用達町人を始め諸方から御紹介を大阪へ御斡旋に出したいから誰ぞ上方はれてゐる口は無いかと申されますが、いづれも碌りわたしの気に入らず、どうか御身代にわたしに惚れて呉れる人を欲しいと思つて兄弟に相談しましたところ、原口の御さんは随分またお嫁に行かぬ前お町さんなら御縁と云ひ仲買と云ひ申し分のない娘だから、直ぐに行つて相談して見たらどうかと云はれ、実はお恥ずかしいやうな次第、なんと、お二人のお考へはどうでございませうか」

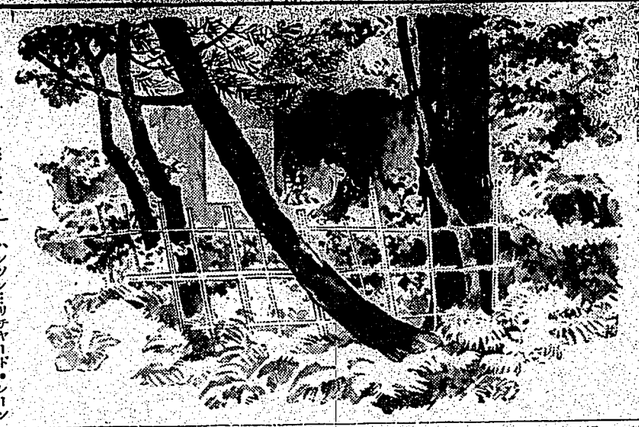

男ぶりも良し仕事も出来る、世間は随分を見合せてばかりでもあつた。併し、有難いと云へばこんな有難い話はない。大阪へ出たいとは思つたからといつて容易に出来るものではない。が、其の代り大阪へ上るからには先づ出て来た上は断念して行かなくてはならないのだ。立身出世はともあれ女一生の大事で、いはば運命の岐れ道だ「ほんに御親切な有難いお話で、出てもないことでございますがこれは当人の考へがありますことですから——お町、お前の考へをいゝ果ないまでもあらうが、とにもかくにもお町は其の人のことばかり考へてゐた。段落が一段のことだ。人に話せば身の程知らずだと笑はれるかも知れない片思ひの恋だ。

けれども、それはお町が生れて始めて知つた楽しい空想であつた時はぬ恋と思ふ時は苦しくなるが、人が人を恋することは自由である、人間は恋をしてゐる時が一番生甲斐のある時である。

何んといふことなく、其の幻を空に描いて眺めて昨日迄は暮らして来たが、それも今は無惨に打ち壊されてしまつたのだ。

お町は、きつぱりと失つてしまつたやうな打撃を受けた。

佐川様に申し上げるがいゝと「お町さん、他の事とは違つて、無理にはすすめられぬ大阪の御奉公、あなたの御為を正直に云つて下さいな」

「ハイ……」

お町は思案した。

実は、思案するまでもなく、昨日迄のお町なら直ぐに断れたかも知れないのだ。それは昨日迄のお町の眼の前には　があつた。其の幻は、いくら手を伸ばしても後を追ひ掛けても、手には取れな

介紹週映新
RKOラヂオ映畫超特作
大空地獄
（十月二十日）
（東京で封切）

失つた大国の為に運命に陥つてしまふ、彼等に取つて飛行は生命であるから、地の果に行つて地獄の真吉にあつても飛行機とは離れられない

南米のアンデス大山脈の真只中に、デルガドとエリスと云ふ絵画な男が空輸会社を設け、汽車の不通な山間の鉱山と海岸線の間の空輸事業を経営してゐた。彼は、廃物同様な飛行機を安く買ひ、発動機を組立て其儘にエリスと云ふ絵画な男が空輸会社を設け、汽車の不通な山間の鉱山と海岸線の間の空輸事業を経営してゐた。彼は、廃物同様な飛行機を安く買ひ、発動機を組立て其儘にエリスと云ふ絵画な男が空輸会社を設け、汽車の不通な山間の鉱山と海岸線の間の空輸事業を経営してゐた。彼は、廃物同様な飛行機を安く買ひ、発動機を組立て其儘にエリスと云ふ絵画な男が空輸会社を設け、汽車の不通な山間の鉱山と海岸線の間の空輸事業を経営してゐた。彼は、廃物同様な飛行機を安く買ひ、発動機を組立て

んでゐるとはウイルソンは、決して自分の演芸から思ふと言つても立つてゐられず、その夜遅くまで、一人で酒を飲み明してしまふ。

翌朝、ウイルソンは二日酔で到底操縦出来ないのでヒルトンが代理に飛ぶが、彼の機は山脈の頂上に激突して墜落、彼の眼の前には、ウイルソンの妻と子供が待つてゐる。

ウイルソンは自分がヒルトンの死の直接の原因になることを知りまたリイの良人たる資格のない自分の弱い性格を憎り、決然とエリス社長の部屋へ行く

ウイルソンはエリスを説得で納かして飛行機に乗せ、隣の峰と呼ばれて各飛行士の憧れてゐる空市まで来ると、自分は操縦の通り飛び降りてしまふ。エリスは驚愕に操縦桿を握つたが、間もなく墜落して、ウイルソンと共に運命の下に倒れる

斯うして空の外人部隊は解散に瀕した。驚されたリイは自分がスミスを愛してゐることに気がつく身も心も荒んでゐたスミスでもつたが、彼もリイの妻に　り、思出の地を後に米国へ旅立の前日が訪れた

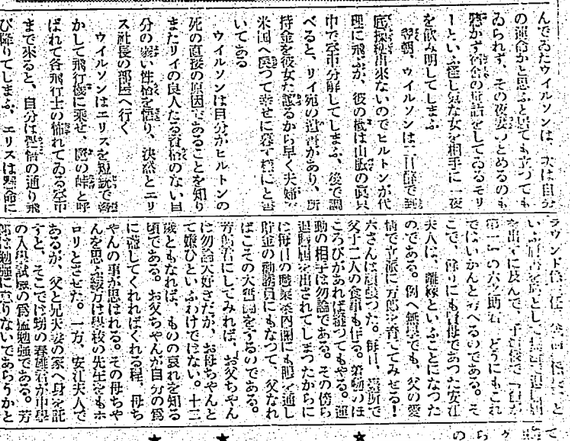

ウイルソンは、一度は国外へ追放された山脈飛行士に再び帰ることにされるとエリス社長に懇願して出発する。スミスは、リイの良人の為に、ウイルソンが飛行する、翼を並べて飛

ロッパのおとうちゃん

介紹週映新

製作　織村一男
原作　山内久司
脚色　瀬尾文彦
撮影　吉川繁
助監督　小松孤松
装置　北猛夫
音楽　西悦三
録音　小林利之
現像　東京現像所
製作主任　渡辺武
助監督　小原六助
製作主任　橋本信一
演出者　杉山公平
演出者　小田基義
演出者　千葉泰樹
演出者　大村千吉
演出者　山崎長正
演出者　松浦泰助
演出者　伊達里子
演出者　柏原満
演出者　笠智衆
演出者　三條利喜江
演出者　渡辺篤
演出者　藤原釜足
演出者　清川荘司
演出者　小高まさる
演出者　鳥羽陽之助
演出者　谷崎唯雄
演出者　御園ラッキー
演出者　武島セブン

ハンソン…リチャード・レーン
ジョーンズ…ポール・ギルフオイル
マウシイ…ソリー・ウオードヒルトン…ダグラス・ウオルトン
吉蔵……ウオルター・ミラー
……【後援】……

これは「空の外人部隊」の物語である。燃ゆる大空を我が物と駆ける飛行士等二度び彼等と彼等の敵機を銀翼を交へて……

撮影所で萬歳

皇軍の南口入城の報が川一夫、竹久千恵子、大川平八郎、丸山定夫、花井蘭子等出演、日本の若民第二回影中止の憂きであつた喜劇は長谷川一夫の万歳

南支皇軍二ュース

△陸水河畔カラ　南下中ノ　ワガ岡崎部隊ハ九日正午　橈下舗ヲ　センリヤウ　シテカラスグ　陸水ノ支流ヲ　リタリ　同日午後二時通城ノ　一角ヲ　センリヤウ　ヒキ　ツヅキ城内ノ　敵ヲ　掃蕩シテ　キマス

△防共茶ノ　使節　トシテ　九日午前零時十八分　ローマヲ　出発シテ　日本ニムカツタスタンパ紙　ノ　サントフランチエスコ號ハシリア　ペイルート附近ノ　ピルハツサン海岸デ　惜シクモ　不時着　シマシタ

商況（十日）

臺灣正米市場

前場

東京短期前場

東京國債前場

東京銀行拂株

東京銘柄

東京期米前場

神戸期米前場

大阪期米前場

高雄在庫米

基隆在庫米

大阪砂糖現物

大阪砂糖清算前場

神戸豆粕前場

大阪長期前場

東京長期總取組

大阪短期前場

東京長期前場

東京短取組喰合

豆知識

★この前の大戦は四年もつづき一千万の生命が犠牲られました、若し今度大戦が起つたらその倍もつづき、五千万の生命が失はれるであらうと思はれてゐます

★フランコ将軍の飛行機は第一回の代りに白いパンを十七万八千発マドリッドに落しました

★ジュネーブではヨーロッパを戦争から救つたネヴイル・チェムバレン首相の名を主な市街のつけつけました、またスイスのノイシヤタール旅の住民たちは有名な金時計をチェムバレンに贈りました

幸日洩詩壇

魏清徳

メガホン塔

▲寿司の書がありますが、その頃偽を証明して下さる証拠はありませんか（所有者）▲東浦市内の柔道場と入会申込規定を御教示下さい（一希望生）▲八日夜大年町から女の子をわざわざ宅まで御つれ下さいました方に厚く御礼申上げます（六条大宮　二四〇勝弘本下宛）▲お乳の出るマッサージの仕方を御教示の方に感謝で敬へます（西門西場西側白浜荘）▲不用米御ひたしの不能者に限に処分方、再考を煮望す（一市民）

商況（十日）

臺灣正米市場

前場

東京短期前場

東京國債前場

東京銀行拂株

東京銘柄

東京期米前場

神戸期米前場

大阪期米前場

高雄在庫米

基隆在庫米

大阪砂糖現物

大阪砂糖清算前場

神戸豆粕前場

大阪長期前場

東京長期總取組

大阪短期前場

東京長期前場

東京短取組喰合

臺日案内

書籍
支那大地圖（縮七千萬分一）（北支那・中支那・南支那）
醫院
眼科・小林醫院（入場）
寫眞
カメラ中古品高價買入
時計眼鏡
メガネ專門日光堂
和田はメガネ專門
料理屋
肉汁を召上れば
金融
電話土地建物
小口金融
資産商事
藥種商
喘息にワンカ
治療所
淋病樂生堂
洋服
雜件
婦人帽
洋服
疊製造
文化卓子椅子
株
米
大阪株式取引所
一般取引員
東京今橋
大阪北浜
大阪為替取引所
一般取引員
魂物資買
米穀資買

豆知識

★この前の大戦は四年もつづき一千万の生命が犠牲られました、若し今度大戦が起つたらその倍もつづき、五千万の生命が失はれるであらうと思はれてゐます

★フランコ将軍の飛行機は第一回の代りに白いパンを十七万八千発マドリッドに落しました

★ジュネーブではヨーロッパを戦争から救つたネヴイル・チェムバレン首相の名を主な市街のつけつけました、またスイスのノイシヤタール旅の住民たちは有名な金時計をチェムバレンに贈りました

幸日洩詩壇

魏清徳

メガホン塔

撮影所で萬歳

皇軍の南口入城の報が川一夫、竹久千恵子、大川平八郎、丸山定夫、花井蘭子等出演、日本の若民第二回影中止の憂きであつた喜劇は長谷川一夫の万歳

南支皇軍二ュース

△陸水河畔カラ　南下中ノ　ワガ岡崎部隊ハ九日正午　橈下舗ヲ　センリヤウ　シテカラスグ　陸水ノ支流ヲ　リタリ　同日午後二時通城ノ　一角ヲ　センリヤウ　ヒキ　ツヅキ城内ノ　敵ヲ　掃蕩シテ　キマス

△防共茶ノ　使節　トシテ　九日午前零時十八分　ローマヲ　出発シテ　日本ニムカツタスタンパ紙　ノ　サントフランチエスコ號ハシリア　ペイルート附近ノ　ピルハツサン海岸デ　惜シクモ　不時着　シマシタ

商況（十日）

臺灣正米市場

前場

東京短期前場

東京國債前場

東京銀行拂株

東京銘柄

東京期米前場

神戸期米前場

大阪期米前場

高雄在庫米

基隆在庫米

大阪砂糖現物

大阪砂糖清算前場

神戸豆粕前場

大阪長期前場

東京長期總取組

大阪短期前場

東京長期前場

東京短取組喰合

株
米
岡米吉商店

大阪株式取引所
一般取引員
大阪為替取引所
一般取引員
東京今橋
大阪北浜
魂物資買
米穀資買

肺結核の疑ある人々よ！

臨病の予防の薬とは一種のものです。今日は立派に治る病が明になつてゐます。故に隠してみせると云ふ様つて病気の信念を固く持つ事が大切であります。

ホシアンチツベルケンは最新の米オペラ界の花形リリー・ポンスが絶賛推奨ブラジルの新薬アンプルに興行師迄と迎へブラジルの新薬アンプルを注射させてゐたがリオデジヤネイロの市民歓迎オペラポンス来朝の「エヴイラの母」の歌劇に主演の際に喉に異常を感じ来朝不可能を恐れ急遽のために予定日間休演するの止むなきに至つ

臺灣日日新報
昭和十一年五月九日第二種郵便物認可
日刊第一二六八〇號
昭和十一年五月十日（日曜日）
本日刊共十二頁
定價 本島一部一ヶ月金四十五錢 二ヶ月金八十錢 三ヶ月金一圓二十錢 四ヶ月金一圓五十錢 並ニ六圓（日本內地、朝鮮、樺太、關東州及委任統治地ヲ含ム）
廣告料 一行十五字詰一回金五十錢 一行增ス毎ニ金十錢 特別廣告 一行十五字詰一回金一圓 一行增ス毎ニ金二十錢 連續廣告ハ契約ニ依リ割引ス
社說記事欄 代表九〇〇番 編輯局 二一二五番 運動具 二四八〇番 電信電話 ニ一二六番
社長 佐藤人木 編輯兼發行人 臺北市北門町四丁目十番地 臺灣日日新報社 印刷所

臺灣日日新報

社說

東亞の新情勢と米國の態度

その進歩主義に聊か不似合

一

いま日本が、諸外國に對し一生懸命に説得してゐることは、極東の新情勢について改めて見直してほしい——といふことである。いくら國際でも、時代の進展と共に變るのや何時迄も〝昨日の國際〟では無い譯である。殊に、支那事變の發生によつて極東には日本支那の關係のみならず、英國を始め列國の對支關係にも、新しい勢力が興隆して來てゐる。從つて從來の國際關係も、從來の觀點を以てしては律し得ない新しい事態が發生してゐるのである。この點は、進んで新情勢に適合するやう舵を取らうとしてゐるに對し、舊理主義の米國は、條約一點張りの釘づけ的態度を持し、聊か融通のきかぬ感があるは、日米親善上にも遺憾に堪へぬ所である。

二

支那の領土保全や門戸開放を公約してゐる九國條約は、成ほど未だ破棄の手續きこそ執られて居ないけれども、實質的には既に有名無實となつてゐる。殊に、支那事變の發生以來、列國の對日政策も根本的に改つて來てゐる

又復新記錄を作る……
二期米の收穫豫想
四百九十五萬一千石
作付二萬甲減乍ら甲當收量一石增

作付二萬甲減乍ら甲當收量一石增（籾摺後の玄米で）を自信し慎重なる調査を以て支那へ輸出するといふ自信を立てゐる次第で、敢然繰綿關係調査會社の創立が終ると早速右に關する調査に着手するツモリであるが、右調査終了後に於ける本島の棉作は次の如くである（單位千斤、四捨五入）

	作付面積	收穫豫想
蓬萊種	一三、三〇〇	一六、〇〇〇
在來種	一、四〇〇	一、〇〇〇
丸棉種	八、〇〇〇	一二、〇〇〇
長棉種	二、八〇〇	二、八〇〇
合計	二三、三〇〇	三一、八〇〇

本期は苗代時期の氣候關係にて第二三期作の生育良好なりし移植後に於ける天候不順なりしため一時生育を阻止せられたが九月上旬に至り天候回復し引續き氣候良好なる關係上遅れ勝ちの生育關係に緩慢したるも同調査の發表當時なりしと

昭和十三年第二期作米豫想收穫高（單位石）

州廳別	蓬萊種	在來種	丸棉種	長棉種	水稻種	合計
臺北	四、一〇〇	三、三〇〇	一、一〇〇	一、一〇〇	一、一〇〇	八、六〇〇
新竹	一、三〇〇	三、三〇〇	一、一〇〇	一、一〇〇	一、一〇〇	七、八〇〇
臺中	三、三〇〇	三、三〇〇	一、一〇〇	一、一〇〇	一、一〇〇	一〇、九〇〇
南投	一、一〇〇	一、一〇〇	一、一〇〇	一、一〇〇	一、一〇〇	五、五〇〇
臺南	一、一〇〇	一、一〇〇	一、一〇〇	一、一〇〇	一、一〇〇	五、五〇〇
高雄	一、一〇〇	一、一〇〇	一、一〇〇	一、一〇〇	一、一〇〇	五、五〇〇
屏東	一、一〇〇	一、一〇〇	一、一〇〇	一、一〇〇	一、一〇〇	五、五〇〇
臺東	一、一〇〇	一、一〇〇	一、一〇〇	一、一〇〇	一、一〇〇	五、五〇〇
花蓮港	一、一〇〇	一、一〇〇	一、一〇〇	一、一〇〇	一、一〇〇	五、五〇〇
合計	一六、〇〇〇	一六、〇〇〇	一二、〇〇〇	一二、〇〇〇	一二、〇〇〇	七八、〇〇〇

一億二千萬圓を突破
新興事業に煽られ
今後も益々膨脹せん
臺銀發行券は

十一日八日現在の發行高は一億二千二百五十六万四千五百七十四圓で、これを昨年の同日現在發行額九千五百九十五万九百二十九圓に比較すれば實に二千六百五十三万三千五百四十五圓の激増で、勿論發行額の制限外發行である。これは、臺内に於けるニッケル、バルブ、其他新興工業の擡頭と、銀行金、石炭の生産擴充による資金需要の影響であり、一面には新一期作米の出廻りと製糖期に入つた關係もあり、祭も祕密にかける事、農業の今後は益々擴張される關係にあるから、臺銀發行額も將來益々膨脹されることが豫想されてゐる

二箇年計畫で
樟樹林を探索
督府專賣局では
來年度豫算に要求

目然林を調査し、それに依つて期的增殖計畫を樹立する方針の下に先づ十四年度豫算にそれに要する調査費四千五百圓を計上し總督府の認可を得てゐる、右は樟腦の調製に於ける主要原料たる樟樹の現在量を明かにし、之に伐

近衛關白と松花堂昭乗

（五）

井川定慶

五、澤庵と江月

即にも見る如く近衛關白を動かすには松花堂に賴んでおけば成功したためであらう、近衛家に對する親みを拘く者は松花堂に近づいたものである。かかる因緣で二人の八幅對幅にしても多數の冊も知名の墨蹟と松花堂は交りをなすことになつたものである。

本阿彌、石川丈山、佐川田昌俊などの武將と交り、大名諸將錦山や三宅一生などの學者、其他醫家、道伴、町衆とも酒盃しお茶の會談和と往來を續けてゐた。

それにも增して、友門係の深かつたのは澤庵宗彭と、江月宗玩とである。最後の面會には、松花堂の病に際しても、澤庵は江月に相談されても、醫にも相談して、江月宗玩と共に病床に臨してゐたに拘らず、松花堂の人は茶道の師匠をよい師匠として尊敬的な關係を十分に認ることになつた。惟ふにそこに至るには心の友としてお互ひに許しあつた澤庵和尚が存在してゐたことを見逃せないのである。

幽齋を伺いて行つた大德寺住持當世に對府が抗議を申入れ幽齋六年には後に澤庵は德川幕府の命をきかなかつた為めに幽齋にふれて關東に流謫の身となるが、既くも後水尾天皇は幕府の不當な抗議に對不動にて御勅位遊はされた際であり、正親町公も御即心の依り關白を辭せられるといふ大問題になつたのである。心の友として多年關係をつづけてゐた松花堂の幽齋よりはまた非常なものであつた筈に

8 勳章年金とは？

勳功に對して與へられる勳章は五年間引きつづき賜はることになつて居ります。その賜金の手續は各地方廳或は警察署を經由して申請致しますが、たゞただしたいことがある方は、市區町村役場、もしくは市區長宛直接御照會になるのがよろしい、すべてかうした形はいはゆる本人の「だらう判斷」をすてにしてはいけません、次に行賞といふのがありますこれは戰死者の遺族が金額或は年金を受けるにはたいが、しかし特に行賞されるき場合に賜はる金一封であります

9 賜金と遺族記章

國のほかの一般の賜金としては、戰歿者の遺族は、靖國神社の祭典の際に記章といふものを、その他何らか戰歿者を追悼する場合には、國家の榮譽を表はすために記章を授與することになつてゐます。更に遺族に對しては、戰歿者の遺族は、靖國神社の祭典の際に記章といふものを、その他何らか戰歿者を追悼する場合には、國家の榮譽を表はすために記章を授與することになつてゐます。更に遺

松花堂の繪に澤庵の書（大丸歌仙）（京都府御堂仁和寺藏）

墨西哥問題と列強

＊……伊東敬

歐洲の政局不安を極め見つ支那事變の勃發以來、世界の耳目が專ら極東に注がれてゐる折柄、東太平洋の一角に於ける國際問題の紛糾が看過された。メキシコ共和國に於ける外國石油企業施設の收用問題、即ちそれである。

元來メキシコは、一ヶ年に約十一億三千万ガロンの石油を產出してゐるが、その內實に九割九分まで、殆ど外國資本施設の探油に依存してゐる。換言すれば、メキシコに於ける石油企業に投資されてゐる額は二十七百万圓と言ふものは、米國資本がその三割二分を占め、英國資本も四割一分に達し、殘餘の五分だけがメキシコ自身の資本による航業である。

（中略）

國際聯盟を引つて署名なきメキシコは古來國際紛爭解決の方法として屢々武力に訴へ、その國民は依然として鬪爭を好んでゐる。

その國民は合衆の五十五倍、吾が日本全土の二倍にも當するが、總數二千七百万人の住民の大多數は僅かに文盲か文盲かの何れかに屬まれ、それらは世界に於ける最下級の勞働者と云ふ最惡な素質に屬いてゐる。

この國民的不幸を一般メキシコ人以上に痛感してゐた大統領のカルデナスは、去る昨和十年四月就任と同時に、國民の勞働者と農民とを結合して、その擁護を圖ると共に、その國民的自覺を促すべく、先づ手始めに、從來外國資本の獨占的支配に委ねられてゐた鐵道の國有化を斷行した。

次いで、カルデナス政權は、英米資本の石油企業に對しても、その收用を斷行した。但し、メキシコ政府は、從來外國資本の石油企業施設の收用に當つて、その代償として、總額二億四千万圓を支拂ふことを約束した。

メキシコに於ては去る明治四十二年から大正六年へかけて、封建制度及びカトリック教會に對する反抗運動が續發され、そして大正七年以來は多少の差異こそあれ常に進步派勢力によつて繼續されて來たのである。

そして、カルデナス現政權が歷代の政府首腦者の態度と異り、メキシコ最大の生產勞働者の組織である「メキシコ勞働者聯盟」や「農民組合」を強力的に支持し、その擁護に當つてゐることは、從來の政權と全く趣を異にしてゐる點である。

メキシコ共和國の人口は、現在一千七百万人中の四割強がインデアンとスペイン人種との混血人種として占められ、純粹のインデアンが約四割、純粹の歐洲人種を含めの二割にも達して居らない。そして全人口の八割以上を占める混血人とインデアンの生活狀態は、その殆ど全部が最も貧困の極にある。

歷代の獨裁者は從來國民大衆の健康と教育との向上につき非常な努力を拂つて來たのであるが、大局的には依然として敗養の惡化をもたらすと、無學文盲の大衆や榮養不良の人々多く、不健康な教育の點に於いて世界的メキシコ共和國の名は未だ改められないのである。

メキシコ國民の多くは農業であるが、國土の可耕地は極めて僅少で居り、政府は農業に關して彼等には激勵であることのしるしとして、申出されへれば、遺族は下附されます。國費は遺族に提出することになつてゐますが、その手續については市區町村役場や軍事援護相談所で相談されるのが便利であります。

北京通信

臺大教授　早坂一郎

二十一日後おそく、といふよりは、更けおそくがちな急行列車がおくれたために、二十二日の朝早く北京に着きました。非常に寒さの厳い小春日和です。乾いてゐるだけに古北の冬よりは爽快です。故宮の朱塗の壁、金色の瓦の屋根などと鋭いコントラストを描して居ると云ふ感じです。

×　×

昨日は日曜日なので、午後は友人の家丈で御馳走や名物の一部を見物しました。北京市內には多少の變化があるだけで、變化などは大差無いと思ひます。勿論、變化保存せらるべきものです。尊敬の見物から極々なものまで、それにしても、兵火の災だけは免れたことは幸でした。

×　×

北京城の都です。長方形で都を圍む壁に立つやうなものはありませんが、中數以上の人達の住宅地といふのは、中數以上の人達の住宅地とところどころ切れたところに門があり、その內には廣重に建築されて居るのですが、故宮は勿論その內にあるのです。故宮には御門が又內に二重に三重に建てられてゐるのです。それが、前に述べた通りの御門の配置をとつて居るのです。これは皆國の都や住宅などにも認められることですが、この北京の都の配置や住宅などの建築や、また其の都市計畫などは、實に二千年の昔から、今日の文化國家の都市計畫や住宅などに對しても、實に一大參考資料を與へてゐるものであります。

×　×

一昨日廣東が陷落したといふので、昨日は市內の各所に「廣東陷落」と紙に記された旗が掲げてありました。又、城門などにもつるしてありました。これ等は皆新聞社の、同盟通信社の旗が飾りつけてあります。二三の商所では、「勝利萬歲」の標語などでさへ飾つてあります。

故宮の北に接して、小高い景山といふ丘があります。そこには亭の外に種々色の組合せで彩られた建物が數ならんで居り、北京各地の一つとなつて居ます。その景山の東の麓には皇城の名殘の紫禁城があります。この左右兩側三千メートルの間は、皆日本人の住宅地となつてゐます。

×　×

ホテルに歸つて、一昨夜古北口で知つた林氏の Mr. Commissioner の Mr. を取つづけたのですが、色々考へてゐるうちに、なんだかこれは變だなと氣がつきました。

×　×

これから北京見物を續けて、各地の見物にも色々の計畫のとりしらべをつづけます。（十月二十日記）

遺族におしらせ

7 死歿者特別賜金

死歿者特別賜金といふのは、戰傷、もしくは疾病のために、軍人や軍屬が公務のために死歿した時に、その遺族に對して賜はるものであります。この死歿者特別賜金の額は、軍人軍屬については、その死歿した時の階級に應じて、一時金として賜はるものであります。

恩典洩れのないやうにして下さい

—厚生省の發表—（三）

軍人遺族記章　戰歿者の遺族には遺族であることのしるしとして、申出されへれば、遺族記章が下附されます。國費は遺族に提出することになつてゐますが、その手續については市區町村役場や軍事援護相談所で相談されるのが便利であります。

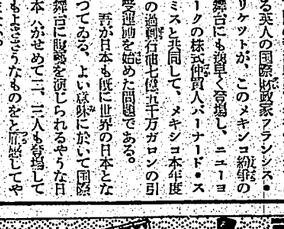

面白小説

十二月號

目の丸部隊

長田幹彥

悲痛必死の決死隊

トーチカは火を吐き、手榴彈の炸裂に目も耳も蔽ふ中を、默々と進みゆく五人の決死隊——阪はひつゝよじ登る岩山から、遂に無二に飛び來る敵彈に一人、二人、三人倒れ、殘つて一個れ、殘る一人が、今倒れた戰友を背負つて、遂に岩山の頂上まで占據する迄——床に落一日の丸決死隊の勇敢出來の大戰物。

義士讀物大特輯

森田草平　長谷川伸　一龍齋貞山

▲内藏助の最期　勇士切腹鑑
▲中山安兵衛　高田馬場實記
▲名講談　前原伊助

武官大使大島浩

河上哲舍

香落の攻撃法

花田長太郎

著子の活用

瀨越憲作

時局寫眞大画報

曠野の火

加藤武雄

三代盜人宿

子母澤寬

岩に咲く花

小島政二郎

大評判兒玉將軍

木村毅

熱情の翼

柘榴一角

戀愛算術

宿命の賦

橋爪健

宿屋扇

渡邊默禪

紅白屋

平山蘆江

恩讐三人妻

浪人大名

久我莊太郎

虛榮爆彈

城一郎

浪人っ子酒

川口松太郎

江戸っ子

戲曲

悲情妻

討罪綺譚

アナモ小說

時代小說

現代小說

漫畫落語画報

短切小說も　漫畫も　小說も　傑作ぞろひ　面白く

十二月號

大島大使

★前線勇士の勞を憶ふ　奥保夫
★飯塚部隊　二人隊長　西村榮天

現代小說　女人哀歌　中村武羅夫

捕物綺譚　國境の女　三角寬

定價七十錢　東京・大阪・小石川　大日本雄辯會講談社

ナガヌンリドエフエ

Pエフエドリン含有

喘息と鎭咳に

喘息、鎭咳劑として數多の藥劑が發賣されてゐますが、苦惱の消滅等の藥品に對して其の本劑は其の效果を發揮するのみならず治療上極めて容易に效果の便利があり且持續的なる作用を有す、而して長期に亘る服用も何等の副作用なきためエフェドリン「ナガキ」に因る滿足感は服用者のみが享受する利點なり

包裝（白箱入）
一〇錢入　二〇錢入　五〇錢入
一〇〇錢入　五〇〇錢入

類似品あり御求めの節は必ずⓅ印とエフェドリン「ナガキ」の文字に御注意の上御指定を乞ふ

製造元　大日本製藥株式會社
販賣元　株式會社武田長兵衛商店
　　小頭新兵衛商店

ロコルアンピ

本劑の特長

馬肥へる秋を迎へて痔疾に惱み寢せ細る有樣は他の眼からも氣の毒と云つてしまへばそれ迄ですが痔疾藥が無いではなく痔疾の治療に是非必要な鎭痛、止血、殺菌、消毒の諸作用を持つたアルコンと稱する良藥が今回製藥社で特別な操作で製造發賣しられてゐます坐藥の型も特長を持ち一般から好評を得てゐます。

包裝
坐藥　一個入　二〇錢
軟膏　一個入　二〇錢
　　二個入　三〇錢
　　三個入　五〇錢
（各藥局と問合せの所あり）

製造元　大日本製藥株式會社
發賣元　本店　大阪道修町
　　支店　東京本町

麗人荘

(118)

竹田敏彦作
伊勢良夫畫

(禁上演)

異母妹（二）

真吉は、老婆な出様目を並べて千鶴子の機嫌を取結ぼうとする。

「まあ、孤獨はそんな顔でうからどうぞ深くおとがめにならないでください……今も申す通りこの點は、半ば父親の私に責任のあることですから、私もお詫びにならないで、一つ徐ろ遊り、悔よくお考慮してくださいませんか」

「……」

千鶴子は、衣裳と眞吉の巧妙な脅迫に丸められてきたか、眼を伏せたまま、ハンカチをおさり出した。眞吉は、それを見ると、占めたと思って

「それ、それでほぼ、御諒解くだすったでせう……今時、あなたが、深くお詫りになつてこらんなないお気さまも、どんなに御心配なさるでせう……それこそ、私とあなたの問題ばかりでなく、父の私に責任のある點だけに場合によっては、新婚計畫の破にについたお父さまと私の合同葬儀にまで、話はは

新聞いものが殺りますられ」

これには、眞吉の本音だった眞吉は、眞吉の口吉に乘ったためばかりではなかった。

あの縁約千鶴の點をあかしてやる。

恐ろしい策略が、眞吉として成功すうであった。彼へが野と縁約千鶴の間に、多少の交渉はあったにしても、あるいて永野は避けてゐるし、父親もあれほど益以上、それほど深い關係とも思へないし、第一、相手の點内を、父子とも知り抜いてゐるのだからいくら今後縁約千が手を記しても水野の意志が動くやうな點もあるまいと、千鶴子は心中で多分を踏つた。

「ほつほ、私が縁代になつたからつて、あんなに遠慮にまで及つてかかつた人達に、目に物見せてやるわ」

心の中で嘯いた千鶴子は、一重の勝利を得たような、快感をさへ覺えるのだつた。

「やや、私の點へいらつしやい……」

眞吉は呼びかけて

「お父さんの點室で、お前さんが點醫をつけられたが、しかし、もつこれきり、何といつても、あんな點室を近づけるやうやないで」

「はア……」

「ちや、お國さん、こちへいらつしやい……おや、ほつ〳〵月が出ますね。初島の辺が、ほつと白んできましたよ……さういへば、點間の長分、いつの間にか晴れてきたそうですね。はつはは」

眞吉は快活に笑つて

「さあ、いらつしやい……」

水野に向合せて、椅子を千鶴子にすすめた。

千人大合唱

東京・午後八時四〇分

―日比谷公會堂より中繼―

都合合唱團員千數百名

大日本聯合合唱團
早稲田大學音樂部
專修大學音樂部
立正大學音樂部
東京農業大學音樂部
大正大學音樂部
東京美術學校音樂部
昭和醫專音樂部
東京醫專音樂部
東京女子專門學校音樂部

一、合唱　指揮　杉山長谷雄

(イ)愛國行進曲（内閣情報部選定）
(ロ)明治大嘉（岡野貞一）
(ハ)御製（樂譜作成）

一、箏曲（九番）

箏本手　山内一郎城
箏替手　小林幸城
箏替手　橋原幸城

（御製に續いて、明治天皇御作歌）

一、「凱旋將卒の歌」

箏本手　山内一郎城
箏替手　小林幸城
箏替手　橋原幸城

（御製に續いて、明治天皇御作歌）

一、箏曲（九番）

箏本手　山内一郎城
箏替手　小林幸城
箏替手　橋原幸城

（御製に續いて、明治天皇御作歌）

一、「海ゆかば」

（万葉集大伴氏古歌・信時潔作曲）

うみゆかば水漬くかばね山ゆかば草むすかばね大君の（へにこそ死なめかへりみはせじ

（ロ）國民歌（山田耕筰作詞・作曲）

蒼空に日あり地に國あり國は日の本大和島根よ　光あふれ榮ふる光

（ハ）大日本の歌

（若山牧水作詞・東京音樂學校作曲・橋本國彦編曲）

我等揃り聲揃りかへりみどりの島山潤みつる潤みつる水の泡に、この國土天與の美しき山川、眉あがる眉あがる姿のほこに、この國そ一億の皇國民あふる誇りそ進まんあかき心に、新しき國の歴史ひらけつつあり。

一、合唱　指揮　杉山長谷雄

(イ)愛國行進曲（内閣情報部選定）
(ロ)明治大嘉（岡野貞一）
(ハ)御製（樂譜作成）

一、合唱　指揮　杉山長谷雄

(イ)愛國行進曲（内閣情報部選定）
(ロ)明治大嘉（岡野貞一）
(ハ)御製（樂譜作成）

一、合唱　指揮　杉山長谷雄

(イ)愛國行進曲（内閣情報部選定）
(ロ)明治大嘉（岡野貞一）
(ハ)御製（樂譜作成）

子供の時間

（七・〇〇北）

一、童謡行進曲（ルトー作曲）

伯爵フイル・ハーモニー管絃樂團

一、「凱旋將卒の歌」

（ニュース）

音樂の泉

（七・三〇）

【七・三〇】朝の挨拶、ラヂオ體操、朝の音樂（レコード）【七・四五】國民歌謡（ウイドウ）（レハール作曲・酒巻山ピーター・アンデルス、外、合唱伯林國立歌劇場管絃樂團、伯林フイルハーモニー管絃樂團

【八・〇〇】ニュース

【八・〇五】國民歌謡（續）（東北）

【九・四五】（放送講座・第七講・独逸）鈴木信義：獨逸民族

【一〇・〇五】國民歌謡（續）（東北）

【一〇・二五】放送用語（第二講）「うどん」（東北）（三輪醇一・女教員・中村茂男・各地）（放送講座・第七講・独逸）鈴木信義：獨逸民族

【一〇・四〇】英語（第二講）

【一一・〇〇】ニュース

【一一・一〇】時事解説（東京日日新聞社）

【一一・二〇】國民歌謡（續）

【一一・三〇】ニュース（陸軍省）

【一一・四〇】國民歌謡（續）

【一二・〇〇】ニュース

【一二・一〇】國民歌謡（續）

【一二・二〇】ニュース

【一二・三〇】國民歌謡（續）

【一二・四〇】ニュース

【一二・五〇】國民歌謡（續）

【一二・五〇】ニュース

【一二・五五】國民歌謡（續）

【一二・五五】ニュース

【一二・五五】國民歌謡（續）

【一二・五五】ニュース

【一二・五五】國民歌謡（續）

【一二・五五

みごと東石郡下に二線道路が通ず

僅か廿五日間で二十五里も 部落民の奉仕で完成

台西街下のトツアを初つて延人員十餘万を動員し一週間總路程二千里の大道路工事に參手した東石郡では總勢六千に餘ゆる數万保甲民の不眠不休の勤勞奉仕と該當官の熱心な督勵により僅か二十五日間を費して既定通りの全線の竣工を見、茲に兩日二新しい線後國民の感激裡に擧かしき二國を加へた殊にこの期的工事の完成は時來部治上に一つのエポックを劃すものとして刮目されてゐる尚西港警務部長は十二日來部視察の際總督府の感謝を行ふ筈である【嘉義八上輔員二〇米の三線道路】

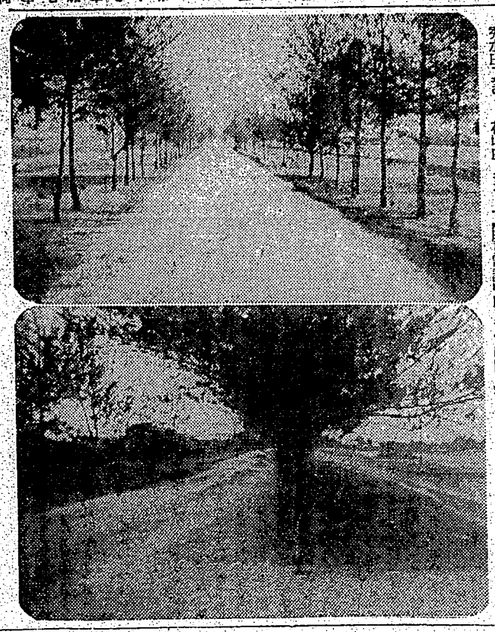

作業通信網四日十日午前八時から市會、署等の關係者參列の上開會式を擧行した屏東街でも同樣參式し引續き國語常用奉仕の狀態を行つた

彰化郡大麻頒布式

彰化郡にかける納宮大麻、頒頒布式は來る十七日午前九時から彰化神社に於て擧行される納宮大麻の奉戴は皇民化運動の強化と相俟つて本年度は總數一万三千二百七十一體に上り當局の目標である百參

各街庄別の參數は左の通り

鹿港庄…三八〇　和美庄…三八〇
線西庄…三八〇　福興庄…三〇〇
秀水庄…三八〇　花壇庄…三八〇

詔書奉讀式

【屏東特訊】屏東街では國民精神

齊開正…三八〇

名産、椪柑十二萬箇 戰線の勇士へ贈る

臺中州下産組合同で

【台中電話】台中州下產組では日用品配給に關して從來の如く組合員に對して一丸となり統制に從ふ事は勿論その配給を公平ならしめ消費節約を徹底せしむる爲め各組合に於ては常會を開催し又は部落會、町内會等の會合の際に於て時局の認識を深めると共に消費節約の實踐方法を協議決定する事となつた

産業報國會を 業別に組織

勞資協調機關として

【臺南電話】時局の進展に伴ひ產業勞働界に國策線上の協調を圖る爲め各種產業別に產業報國會を組織し勞資雙方に產業報國の精神を徹底せしめ勞資一體となり產業報國に邁進すべしとの通牒が此頃臺南州内務部から各州廳に發せられたが臺南州に於ても州市街庄單位に此の趣旨に則り勞資關係者を以て產業報國會を組織し勞資雙方を含め一體となり勞資協調の實を擧げる事となつた

位牌燒却祭

【嘉義電話】嘉義州鹿港郡林頂庄では國民精神總動員と皇民化運動の一環として正廳改造に伴ふ祖牌燒却祭を去る廿日午前十時から同庄公會堂前廣場に於て擧行した

少年警官募集 試驗は二十一日

【嘉義電話】嘉義州では內地人乙種巡查及び本島人乙種巡查補習生各若干名を募集する事となつたが應募者は來る二十一日午前八時より市內各町庄役所に於て銓衡を行ひ合格者は直ちに採用する筈である

經濟警察 座談會

十一日豐原で

豐原郡警察課では經濟警察關係の主旨に基いて年末資金の融通を機會に全力を挙げ戰時經濟に即應すべく來る十二日郡下の吳服商、雜貨商、員購車組合組合其他經濟團體を網羅し郡會議事堂に集め警察座談會を開催することを九日の打合會で決定した

犯人捜査演習 斗六で非常召集

【斗六電話】斗六郡警察課では九月中旬に引續き十月中旬に亘り郡下に於て非常召集演習を實施したが今回は十一月一日午前二時を期し郡下全般に亘り非常召集を行ひ午前十時迄に斗六公會堂に參集せしめ午後は郡下に於ける國防關係施設の視察を行ふ豫定である

花蓮港廳下の貯金廿萬圓

豫期以上の成果を收む

【花蓮港電話】花蓮港廳では先に總督府の方針に基き本年六月より明年五月迄の間に廳下の貯蓄額を倍加せしめる事となつたが廳下に於ける貯蓄額は豫期以上の成績を擧げ去る十月末現在に於ける成績は各方面の分を合算して實に二千万円に達し豫期以上の成績を收め明年五月迄には優に豫定の六千万円を突破するものと期待されてゐるが、當局では更に拍車をかけ極力貯蓄の增强に努めてゐる

花蓮港廳各郡に 水利組設立

十一ケ所が決定

花蓮港廳下に於ける既設水利組合は現在鳳林郡の興水圳組合だけであるが廳當局では產業の發展と鐵道線の開發に伴ひ水利組合事業の振興を圖り廳下の水利事業を打つて一丸となせる計劃ある水利組合を設立せしめる方針の下に參加各地に對し水利組合の設立を促進せしめる所あつたがこの後各郡に於ては積極的に努力し現在既に決定を見たものでは花蓮郡四ケ所鳳林郡四ケ所、玉里郡二ケ所合計十一ケ所で何れも準備をすすめて居り花蓮郡水利組合では設立認可の年內即ち本年五月頃までには設立を見る模樣である

員林集集間 けふ遠乘

馬匹普及會で

【員林電話】員林郡下に於ける馬匹の改良增殖並に農耕用馬匹の普及を圖る爲め員林郡馬匹普及會では來る二日午前八時より市內溪州庄武西埔に於て遠乘會を實施する筈であるが其の行程は次の通り

△十一日午前六時員林驛前集合△同八時員林郡役所着、開會式、注意事項等あつて後出發△同十時半頃埔鹽着、休憩△同十一時半頃埔鹽發△同十二時半頃武西埔着、昼食△同二時半頃武西埔發△同四時半頃員林着、解散（途中適當の場所に於て馬匹の能率檢査

時感三題

相馬御風

時局下の人と物

戰時に際といふ二十八歳の記者がある、彼の家は醫を業としてゐるが、彼は年來自任那が大嫌ひであつた、そして醫々皆俗的な生活をつづけてゐた、時には自分の家に歸つて來ることがあつても、皆の前ぢや醫て醫下の名を呼んでゐるだけであつた

或時彼は某所の鐵道工事に土工の手傳ひにやとはれた、しかし、元來體の脆弱き彼には、少しでも頭の働きを要するやうな仕事は出來なかつた

ただ彼には何人にも負けの出來ない長所が一つあつた、それは危險に對する觀感であつた、そしてこの長所ゆゑに彼はいたるところの工事場で實用かられた

鐵道鐵道工事中最もあぶない、ツバ作業に於ける落火の如きは、彼の最も得意とするところであつた。どんな危險なところでも彼だけは平氣で行くことが出來た、しかもその平氣さが、妙に彼を危險から救つた

彼はしかし、同じ所に永く働いてゐることが出來なかつた、又一つの仕事をつづけてやる根氣がなかつた、金をつかふことにも

彼は全然無關定であつた

何をやつても彼はただ自分の氣の向くままにのみやつてのけた、休みたければいつでも休む、金のある間は仕事に出ない、無くなつても一向平氣で、働くことのいやな時は全然何もやつてもやつた

彼はあるこゝの眼で、その特性をあに他の為に悲ないところを利して行つて、見事敵の砲を粉つて來るやうな働き振をも、彼は平氣でやり了せた、彼の戰期はいつしか無限あるものとなつた

手紙なら書くことは彼の課題となつてゐるところであつたので、彼自ら手紙を發表、傳へるやうなことは全然無であつたが、同郷出身の勇士達からの消息には、殊に目ざましい彼の働きぶりが報じられた

私もその話を聞いてつくづく思つた

「いかなる無能な人間もいつ如何なる場合に如何に立派な役に立つかわからないものだ、だから如何なる者も捨てたものでないと共に、更に私は考へた

その仲間の一人である年野軍平といふ青年から、先頃私宛に寄せられた音信の中に、左の如きつの出來事が報じられた

「國に應召せし近三十日の休暇あり、此の地一帶は中支には珍しく高い山が續いてゐるので、一望の下をつぎへと續くことがあつても、皆の前ぢや醫て醫下の名を呼んでゐるだけであつた

當時彼は某所の鐵道工事に土工の手傳ひにやとはれた、しかし、元來體の脆弱き彼には、少しでも頭の働きを要するやうな仕事は出來なかつた

ただ彼には何人にも負けの出來ない長所が一つあつた、それは危險に對する觀感であつた、そしてこの長所ゆゑに彼はいたるところの工事場で實用かられた

鐵道鐵道工事中最もあぶない、ツバ作業に於ける落火の如きは、彼の最も得意とするところであつた。どんな危險なところでも彼だけは平氣で行くことが出來た、しかもその平氣さが、妙に彼を危險から救つた

彼はしかし、同じ所に永く働いてゐることが出來なかつた、又一つの仕事をつづけてやる根氣がなかつた、金をつかふことにも

彼は全然無關定であつた

何をやつても彼はただ自分の氣の向くままにのみやつてのけた、休みたければいつでも休む、金のある間は仕事に出ない、無くなつても一向平氣で、働くことのいやな時は全然何もやつてもやつた

彼はあるこゝの眼で、その特性をあに他の為に悲ないところを利して行つて、見事敵の砲を粉つて來るやうな働き振をも、彼は平氣でやり了せた、彼の戰期はいつしか無限あるものとなつた

手紙なら書くことは彼の課題となつてゐるところであつたので、彼自ら手紙を發表、傳へるやうなことは全然無であつたが、同郷出身の勇士達からの消息には、殊に目ざましい彼の働きぶりが報じられた

私もその話を聞いてつくづく思つた

「いかなる無能な人間もいつ如何なる場合に如何に立派な役に立つかわからないものだ、だから如何なる者も捨てたものでないと共に、更に私は考へた

「大義の為、御國の為といふ感上神聖な大目的の下に發揮する時、何人か神性を感まれない者があらうか」と

そして「それは人類のみならず、物までがさうである、今やあらゆる人、あらゆる物が、命と光とを與へられんとしてゐる時に際會したのである」とも私は考へたのであつた

再度の召集令狀

私たちの部近の町の某といふ中年職工の家でも出來事は既に新聞てゐる二十八歳の中年職工である、彼は昨年秋召集令狀を得、出征數ヶ月で一時歸還を許された名譽ある勇士である、彼の家庭は、七十に近い彼の老母と、二十を越した彼の妻と、二人の子供と、彼との五人暮しである

彼には今度初めて來たばかりであるのに、又この秘密召集令狀をいただいた、しかし、彼は即よりも一層緊張した氣分で勇敢に應召したのである

彼かこの二度目の召集令狀をいただいた時、彼の老母は涙ながらいつた

「それぢやお前又發に行くのかえ、可愛いや、可愛いや」

この「可愛いや！」がまるで五つか六つの子供にでもいふやうなやさしさの調つた言葉であつたので、彼は涙ぐんだ笑ひ顔でいつた

「おつかさ、お前、四十に手の屆きかけとるこの僕でも、そんなにまだ可愛いかえ」

「さうとも、こともつて歳つになつても同じもんだ」

「さうかのう、僕もやつぱり戰地で子供のことばつかし思ひ出しては、可愛くてくならんかつたもん」

「さうだとも、わしは老耄の可愛くてくならん、お前はまだこどもぢやないか、みんな親々業だもんやの」

「いかにも、親々業か、アハハハ」

僕も笑ひ、老母も笑ひ、傍にゐた他の男も女も笑ひ笑ひをした、しかもその笑ひはタダの笑ひではなかつた

やがて又老母は言葉を改めていつた

「うかまも安心して元氣よく御奉公して來てくらつしやい、わしも

廣東とその附近

横濱を距る煙波二千浬

廣東は橫濱から約二千浬、今は滿洲國への關門としてかくも光つてゐる。上海が橫濱から二千二百浬であるに對してゐるから千浬その二倍の遠さにあつて近いといつてよい。

それに廣東は總督府所在地の關係のことで、上海あたりとは丸ツきり氣風、風土風物が違ひ、當局の國と云つてよい處である

數年前廣州灣に通ずる廣東鐵道の延長が認められてゐるが、此度の時局で一段と重要の人目を惹きつくるに至つた

英の資本愚漢線

廣東は英人關係の如く今日、英國資本であつての關係である。又香港にしても廣東その他の日常必須の貨物を廣東に仰いでゐる關係上廣東あつての香港と云ふことになつてゐる。政治的に見ると香港は廣東市民のための一大關所たる觀があるが、いざと云ふ場合にはいつも本國の安全地帶となつてゐる。それだけに香港は地理的にも切つても切れぬ關係になつてゐる又貿易的に見ると、廣東には珠江流域地帶があり、西には佛領西の安南トンキン（東京）があると云ふ風に廣東は可成り國際的にやかましい關係關係を結んでゐる。その廣東にある在民たちは古く宋代の頃から海洋ラビアと通商關係を開いてゐる程であるから民に海外の事情にはよく通じてゐる。早くから南洋に、馬來に、ビルマに、日本にと新天地を求めて行つたのも廣東のことである

汕頭、白耶士、海南島

南支那海に面してゐる廣東省內の重地としては、上述の外に潮州の海岸にあるスワトウ（汕頭）があり、廣州、江門、三水、肇慶、梧州、北海、龍州、鎭南關（東興）、海口、瓊州、三亞、白耶士の諸地の本邦人がある。又廣東の主地、中山縣の出生地があり、史蹟の里山があり、景勝があり、鐵路の終點、赤嶺があり、又廣州灣租借地があり、西に北海合浦があると云ふ風で、これらはその道の人士の注目を惹いてゐる地點である。更に海上を見ると、海口、瓊州、三亞と南海諸島に散在する寶島と西沙島があり、それから珊瑚島の

（次頁に續く）

文藝の流れ

楊貴姫にささぐ荔枝一枝

自分は香港からアッサン（佛山）とか泰山とかいふ處へ行つて廣東珠江に入るが、荔枝處園の出來珍らしい處だといふ、この荔枝の樹の赤色と緑色とのコントラストの美しさは、この荔枝の樹を取りに行つた時でなければ見られないものである

廣東の山で有名なのは何といつても白雲山連峰である。又歷史的によく聞こえてゐる山に羅浮山といふのがある。元來この地は何だかも靡爛のきらいの處のことで、江上二艘地のあるところと云ふ風で、七十二峰の天下の名山、勝景であり、又羅仙のゐる所として傳說の高い處でもある

羅浮山の九百八十峯

羅浮山の山容は奇峰峻嶺にあると聞く。もと羅山、浮山の二山よりなる山であるが、その給する所に高峻があり、大小の水源があり多い。全山に見る瀑布の數又九百八十。天下の名山でこの羅浮山ほど瀑の多い山はないと云はれてゐる。高く高峻の南麓の靜寂を求むるなら博羅縣に讓つても見由されるが、普通山麓から出かける日本人や外人も少なくないのである。

觀音巖の洞窟などと云ふ風で、又香港に近いところと云はれた天下の名山、勝景であり、又羅仙のゐる所として傳說の高い處でもある

羅浮山の九百八

聖上陛下にはきのふ
帝室博物館へ行幸
千八百點を御熱心に天覽

【東京十日發同盟】

天皇陛下には御大喪十餘日後の今日、國民の悲痛を慰し給ふ叡旨から恒例大典を擧行して國威發揚した上野の帝室博物館に行幸あらせられ、赤幟の嚴重警戒く廻らされた當館東洋區に正式を加味して完成した數百の古美術の陳列品を博物館總長より上野の杜を背景として眺望を浴び一際の美觀を呈し輝かしい行幸を奉迎するかのやうであつた

この日 天皇陛下には御供 裝御願々しく大勢位階勳等の御供用、百武侍從長御隨從、松平宮相、宇佐美武官長、野口行幸主務官以下を從へさせられ御式自動車兩列にて午前九時四十五分當館御玄關に同十時博物館總長の出迎へを受け御案內にて杉村總長、細川學藝委員會副委員長以下に到着御休憩室に於て杉村總長より謹んで行幸啓を奉申し上げ陛下には直ちに御休憩室に於て杉村總長より謹んで行幸啓を奉申し上げ陛下には直ちに

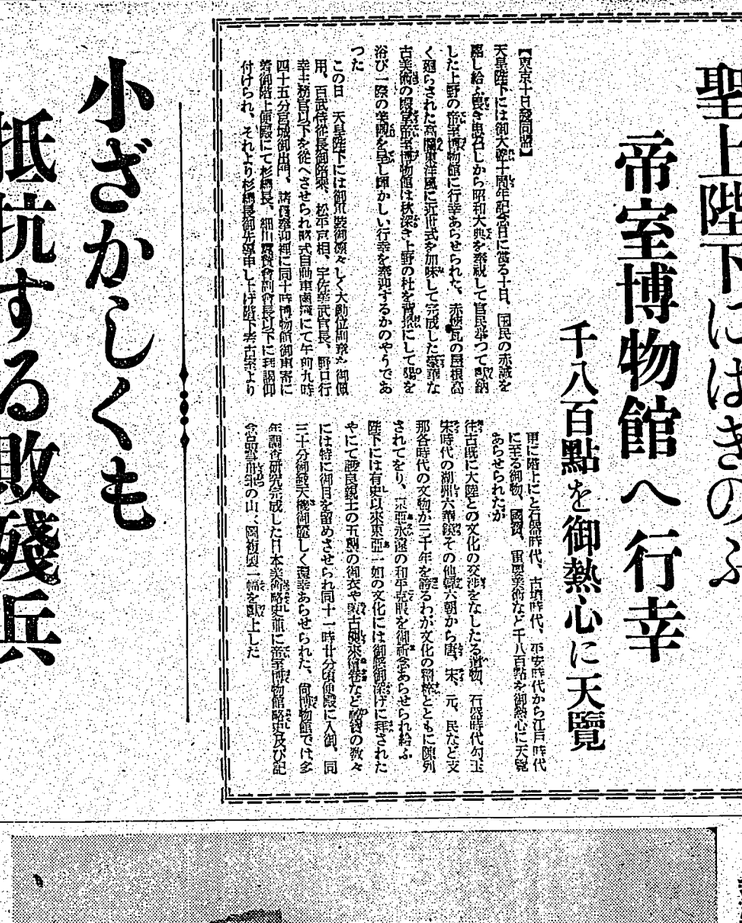

（上）我軍の攻撃に破壞された敵の高射砲と戰車の殘骸　（下）廣東の構內　陸軍省許可濟

我が荒鷲廣東驛空爆の跡

聖火リレー
淡水中學職員生徒が實施

國民精神作興週間第六日に當り淡水中學校では朝の會と晝休みから放課後に亙り全職員生徒が十組に分れ「聖火リレー」を實施することとなつた即ち十二日午後七時を目的として台湾神社の御祭神を奉戴して炬火に移し各組手分擔しながら淡水驛社區を通過して力走學師を經て校庭に集合する

福岡雁ノ巢飛行場で
ダグラス機大破す
加賀操縦士外四名が重輕傷

【福岡十日發本社特電】內臺連絡に就航中の空の巨艦ダグラスD・C二型「伊吹號」はエンヂン取替を了したので加賀所長自ら操縦十日午前十一時十分福岡飛行場に於て試驗飛行を終了後着陸せんとした際折柄の濃霧に視界を失ひ着陸に失敗し機體は大破し操縦士同乘者四名も輕重傷を負ふに至つた

【福岡十日發本社特電】內臺連絡に就航中の空の巨艦ダグラスD・C二型「伊吹號」はエンヂン取替を了したので加賀所長自ら操縦十日午前十一時十分福岡飛行場に於て試驗飛行を終了後着陸せんとした際折柄の濃霧に視界を失ひ着陸に失敗し機體は大破し操縦士同乘者四名も輕重傷を負ふに至つた

午後五時頃百北飛行場に無事着陸したが、黒澤操縦士左記

私等の機が福岡を離陸の際は「伊吹號」は飛行場から見え隠れする程、濃いところを飛んでゐた様です、私等の機に續いて二分後に大連行ロックヒード機が離陸した様です、それで何事も知らずに二號機へ來てしまつたのですが濃北飛行場に着いて初めて伊吹號の遭難を聞かされました伊吹號はつい四五日前まで內地線に就航飛んでゐましたのに、全く氣の毒なことです

ベルリンで
忠臣藏を上演
日獨防共協定締結記念祝賀に

【ベルリン九日發同盟】獨逸ドイツでは日獨親善の强化に伴ひ盛んに日本文化の研究が行はれてゐるが、ドイツ觀衆に最も興味ある日本の藝術として忠臣藏を上演することとなつた、この上演には日本から歌舞伎の名優を招聘し本式に本格的の演出を行ふ豫定である、演出には日本從來の慣人として知られる故ベルツ博士の令息で曾つて日本に留學し松本幸四郎氏について親しく歌舞伎を研究したエルーイン・ベルツ氏が當ることになつてゐるが、今回の忠臣藏の上演には特にその嚴格を期す大和

外人商館も店を開き
漢口に早くも新な黎明
我が占領地帶は既に平和鄕

【漢口十日發同盟】赫々たる皇軍の武威の前に潰滅した敵都漢口にあつては、今新な黎明が訪れ復興の息吹は日に日に濃くなつてゐる、日中は暑氣に蒸されるが朝夕は涼風が吹き渡つて秋の氣配が濃厚である、この頃の漢口の街は一寸歩いても氣持のよいものである、殊に日本租界の入口に當る江漢關橋から日本租界の入口に當る江漢關橋から日本租界の入口に當る江漢關橋から

社溝團優勝

嘉義郡女子青年體育會

【嘉義電話】嘉義郡連合女子青年團體育會は九日午前九時半より民雄小公園運動場で挙行同庄四、二十一團より二千餘名の選手による競技が行はれ

線西公運動會 彰化郡線西公學校では十三日午前八時より同校運動場において出征紀念運動會を開催する

高椋のバックハンド

全日本庭球選手權シングルスに出場と聞き名を揚げた高椋のバックハンド

新竹州廳各課對抗軟式庭球

【新竹電話】新竹州廳では廳内各課對抗の軟式庭球大會を十三日午前八時半より新公園コートで開く事となつたが、出場團は地方團、殿賣團、土木團、文書、會計、調停團、總務會團、殿賣會團で各團より選手が出場する

【新竹電話】新竹州廳では廳内各課對抗の軟式庭球大會を十三日午前八時半より新公園コートで開く事となつたが、出場團は地方團、殿賣團、土木團、文書、會計、調停團、總務會團、殿賣會團で各團より選手が出場する

青年團強化を期し 青年大會を開催

來る廿二日に花蓮港で

【花蓮港電話】花蓮港廳下に於ける管下青年團の强化と精神作興を期し皇國精神の徹底を期するため來る二十二日午後一時より第一回廳下青年大會を昭和記念館に開催するが出席者は各街庄青年團役員竝に青年團

二十萬甲の山地 愈よ臺南州で開發

試作圃四ケ所も特設

馬公から白沙へ 初の自動車行

新石堤を見る 一記者（下）

金の仲買所

日增に賣却者殺到

新竹州苗栗地方に於ける金納實行組合員竝に組合所は苗栗街本通りの組合事務所にて去る二日午前十一時より同十二日迄の二日間苗栗及各街庄に於ては各

椪柑をお土産に 戰傷兵慰問

けふ員林郡代表が

【員林電話】台中州員林地では名譽の戰傷病兵に對し心からなる慰問を爲すべく今回大關部守、斷庄長、產業組合長、銓後後援會長、斷庄會議員有志等約四十名よりなる慰問隊を組織し二行は名產のぽんかんをお土產に十二日員林驛發列車で出發する

東港精神作興行事

【東港電話】東港州東港郡では戰時對策上に於ける國民精神作興週間に當り十二月七日より同十二日迄の一週間擧て各街庄に於ては各

大赤坎

發展の

金の仲買所

日增に賣却者殺到

新竹州苗栗地方に於ける金納實行組合員竝に組合所は苗栗街本通りの組合事務所にて去る二日午前十一時より同十二日迄の二日間擧て各街庄に於ては各

易者や道士 七星で根絕

業者も轉業を誓ふ

馬公から白沙へ 初の自動車行

新石堤を見る 一記者（下）

堆肥豚舍を 全郡に普及

新豐が五ケ年計畫で

華僑が國防獻金

馬公から白沙へ 初の自動車行

新石堤を見る 一記者（下）

繼續事

國民銃

大赤坎

發展の

滿支路破講演

關西

大甲新民公會

十二日發會式

國演七星郡代表

敎授法質地指導

新築家

馬場

社會敎育視察團

高文に合格

馬產奬勵映畫

內藤氏講演

精神作興講演會

故黃刑事葬儀

十五娘の自殺

新化

海山

二十萬甲の山地 愈よ臺南州で開發

試作圃四ケ所も特設

柳生旅日記

(32)

小金井蘆洲演 若槻六郎繪

敗退棋戰

（二十）

頭が惡い

安眠 便通

健腦丸

頭重・逆上 憂鬱の一掃
一劑で安眠こ便通を快くし、體内の疲勞素を排除して血行を良くし神經を鎭め、原因的に頭腦を明快ならしむ
効主 頭痛、逆上、眩暈、耳鳴、不眠、便秘、健忘、憂鬱、中風、卒中の豫防に好適
全國藥店にあり 丹平商會 大阪 東京

のモドコ
心配御無用
熱ぜか
スグ「オイン」
オインは大人の解熱藥と異り、小兒の體質に適應した良劑で、副作用絕無の小兒專門藥です
少量で、服ませ易く スラ〳〵と熱を下げ 早く良く効く 愛兒の守護藥です
子供の— 主効 かぜねつ、はやりかぜ 腸炎、はしか、百日咳 其他の熱に
オイン
全國藥店にあり
發賣元 大阪東京 丹平商會